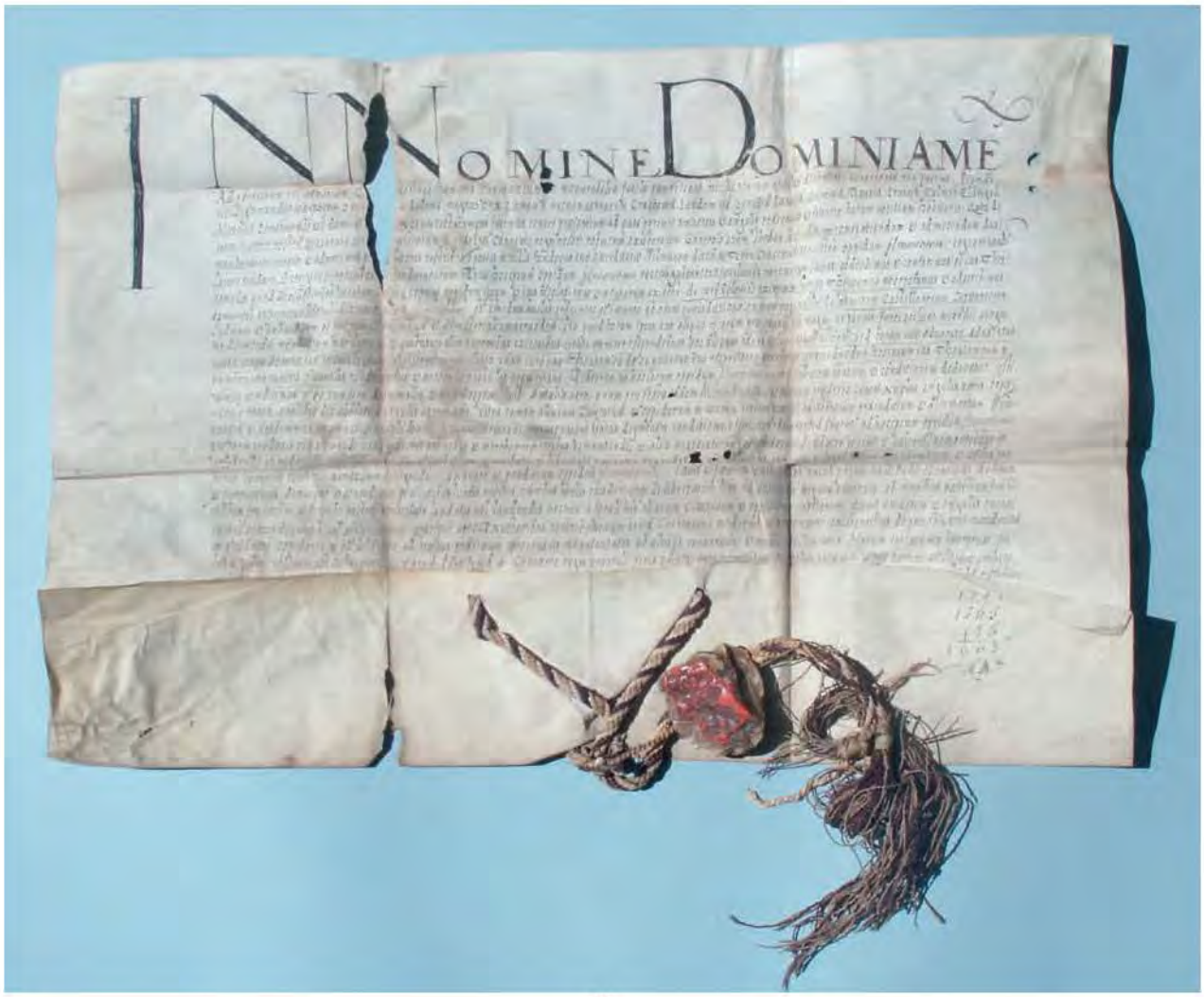

73.

73. AKT LOKACYJNY MIASTA LIMANOWEJ wydany przez króla Zygmunta Augusta w 1565 r.
Na skręconym sznurze przewieszona pieczęć królewska, zachowana tylko w części.
W górnym prawym rogu dwie dziury okrągłe o średnicy ok. 4 mm
Kat. RR-867

74.

74. PRZYWILEJ DLA MIASTA LIMANOWA
na urządzenie 12 jarmarków rocznie,
wydany przez cesarza austriackiego
w 1792 r.
U dołu w drewnianej, toczonej oprawie
pieczęć cesarska, częściowo uszkodzona
Kat. RR-868

DOKUMENTY

W marcu 2011 roku z prywatnego zbioru w woj. mazowieckim skradziono materiały archiwalne (124 szt.) Wśród utraconych znalazły się akta „Rządu Gubernialnego Lubelskiego" (**Kat. RR-858**), wypisy akt grodzkich – przeważnie wielkopolskich (**Kat. RR-859**), papiery dotyczące rodziny Mielżyńskich (**Kat. RR-860**), XIX-wieczne dokumenty z zaborów pruskiego i rosyjskiego (**Kat. RR-862**), egzemplarze Gazety Rządowej Królestwa Polskiego (**Kat. RR-863**) i korespondencja dotycząca organizacji Jubileuszu 50-lecia twórczości J. Malczewskiego w Krakowie (**Kat. RR-864**).

PONIŻEJ WYBRANE DOKUMENTY

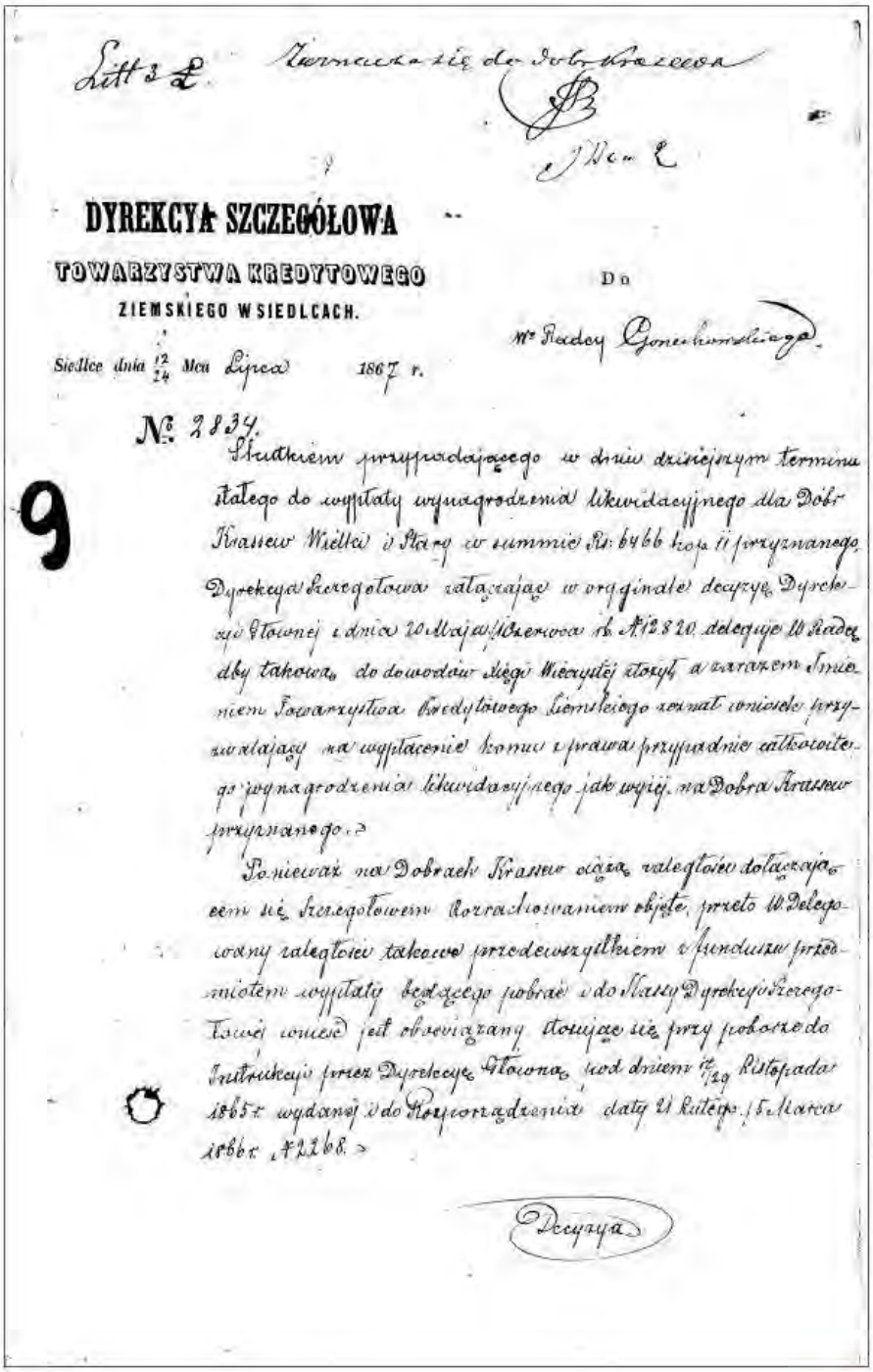

Litt: L. Tiernicka się do Dobr Krasnow

Nr 2

DYREKCYA SZCZEGÓŁOWA

TOWARZYSTWA KREDYTOWEGO

ZIEMSKIEGO W SIEDLCACH.

Do

Nr Rady Gubernialnego.

Siedlce dnia 12/24 Maja Lipca 1867 r.

№ 2834.

Skutkiem przypadającego w dniu dzisiejszym terminu stałego do wypłaty wynagrodzenia likwidacyjnego dla Dóbr Krasnew Wielki i Stary w summie Rs. 6466 kop. 11 przyznanego, Dyrekcya Szczegółowa załączając w oryginale decyzyę Dyrekcyi Głównej z dnia 20 Maja (1 Czerwca) r. b. № 12820 delegujące W. Radę, aby takowa do dowodów Księgi Wieczystej złożyła a zarazem Imieniem Towarzystwa Kredytowego Ziemskiego zezwolenie wniosła przyzwalające na wypłacenie komu z prawa przypadnie całkowitego wynagrodzenia likwidacyjnego jak wyżej na Dobra Krasnew przyznanego.

Ponieważ na Dobrach Krasnew ciąża zaległości dotyczące się szczegółowem rozrachowaniem objęte, przeto W. Delegowany zaległości takowe przedewszystkiem z funduszu przedmiotem wypłaty będącego pobrać i do Naszy Dyrekcyi Szczegółowej wnieść jest obowiązany stosując się przy poborze do Instrukcyi przez Dyrekcyę Główną pod dniem 17/29 Listopada 1865 r. wydanej i do Rozporządzenia daty 21 Lutego/5 Marca 1866 r. № 2268.

Decyzya

Lit. B. 6. 6.

25

Przed Stanisławem Siempitowskim Regentem Kancelaryi powiatu Łukowskiego, w mieście Łukowie N° 36. mieszkającym, osobiście obecna Wⁿ Emma z Aniatowskich Komierowska, w asystencyi i z upoważnienia Małżonka swego Wⁿ Henryka Komierowskiego rzyniasza, wraz z Tymże swym Mężem w Dobrach Dziedzicznych Stoku Powiecie Włodzimierskim zamieszkałe, ta i prawoc zamieszkanie naznaczaiąca, z Osoby swey znana, do działań prawoważnych Zdolna; ze znata zastępującey osnowy Akt szczególney Plenipotencyi — Jx Dyrekcya szczegółowa Towarzystwa Kredytowego Ziemskiego Gubernii Podlaskiey przed udzieleniem pożyczek na Dobra Stok lit. A. i B. z części od Niezgłowskiego nabyta, w iedney Księdze hypoteczney połączyć i uregulowanie, zażądała od W. Rezenaiący, aby pożyczki, w Summie Rb. Dwadzieścia cztery tysiące czterysta pierwotnie tylko na Dobra Stok B. udzielone, rozciągnięta na całe Dobra tamże Księgą objęte, oraz aby pożyczki szczegółowe teraz na części Dóbr zażądane, do ogółu Dóbr rozciągnięta i wreszcie aby wierzytelności hypoteczne części tylko Dóbr ciążące, rozciągnięta na całość Dóbr, czyli aby całe Dobra Księgą hypoteczną objęte pod solidarną odpowiedzialność tak rzeczonych pożyczek, iako i hypotecznych długów podałata — Rezenaiąca

przyznała

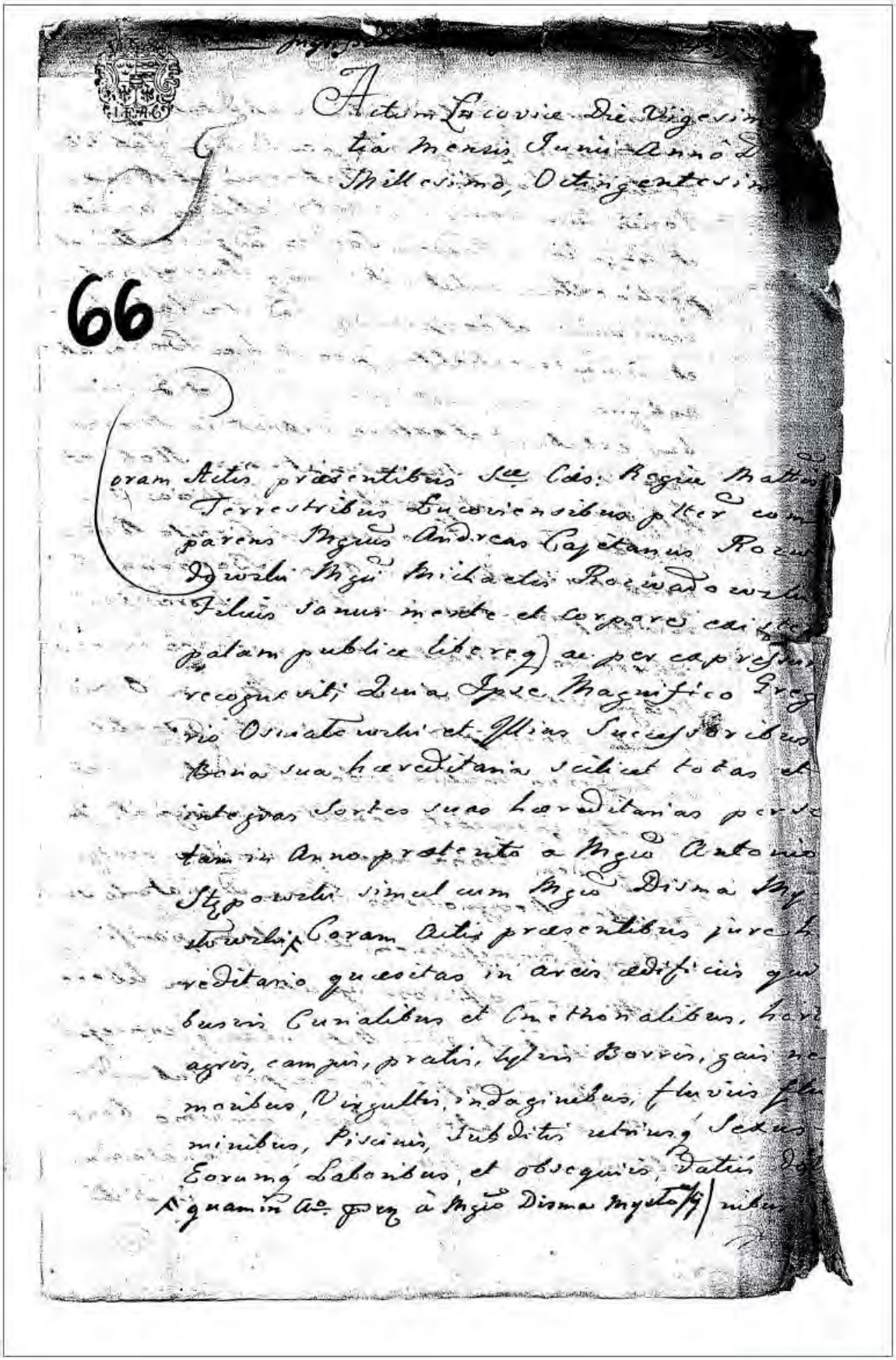

Actum Lucovie die Vigesima Mensis Junii Anno Dni Millesimo, Octingentesimo

66

Coram Actis praesentibus Sae Cas: Regiae Matis Terrestribus Lucoriensibus pter comparens Mgnus Andreas Cajetanus Rozwadowski Mgi Michaelis Rozwadowski Filius sanus mente et corpore caeteroqui palam publice liberq) ac per capistrum recognovit Dnis Ipse Magnifico Gregorio Ossinatowski et Illius Successoribus Bona sua hereditaria scilicet totas et integras Sortes suas hereditarias pertinentes in Anno prosteuto à Mgio Antonio Stępowski simul cum Mgio Disma Mystkowski Coram Actis praesentibus purchereditario quaesitas in arcis aedificiis quibusvis Cunalibus et Onethonalibus, hortis agris, campis, pratis, lucis Borris, gais nemoribus, Virgultis, indaginibus, fluviis flaminibus, Piscinis, Subditis utriusq Sexus Eorumq Laboribus, et obsequiis, Datis Dni Mgnamin Ac quam à Mgio Disma Mystkowski

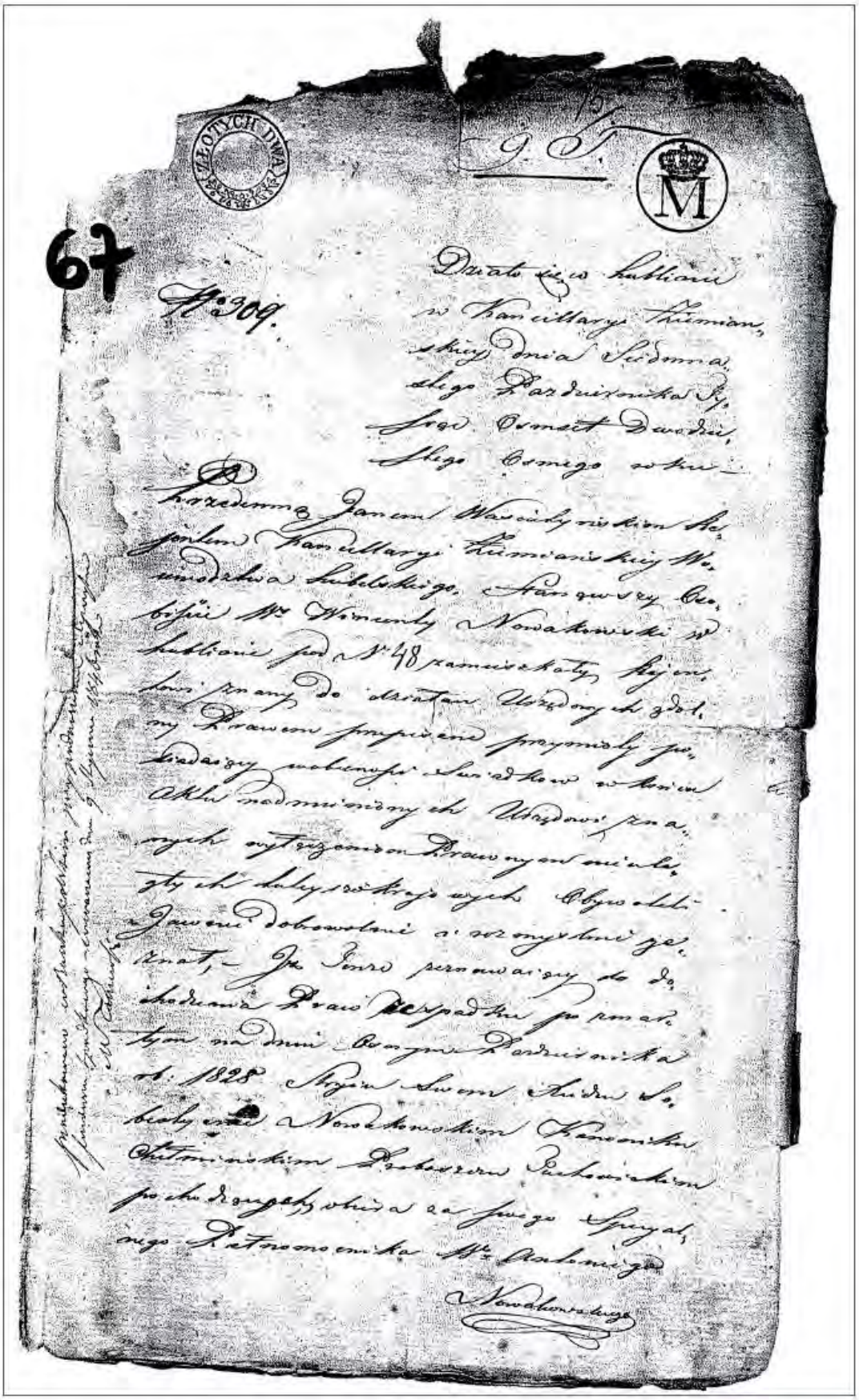

67

№ 309.

Działo się w Lublinie
w Kancellaryi Tymczasowej,
dnia Siódmnastego Października
Roku Osmnastego Dwudziestego
Tysiącznego w obecności
przedemną Janem Wawrzyńcem Ks.
Jankiem Kancellaryi Tymczasowej Wo-
jewództwa Lubelskiego, Stanowszy Ce-
lestyn Wincenty Nowakowski w
Lublinie pod № 48 zamieszkały, Rejent
Lubelski, znany do działań Urzędowych zdol-
ny Prawem przepisem przymowy po-
biedzący, uskutecznił Świadków w niniejszym
Akcie nadmienionych Urzędowi zna-
nych wystarczających Prawnym mianowi-
cie Dobrze wiadomych Obywateli
Jawnie dobrowolnie i wzmocnienie ze-
znał, Jak Imć Pan Nowakowski do do-
chodzenia Praw Dziedzictwa po zmar-
łym na dniu Czwartym Października
r. 1828 Synu Swym Andrzeju Sa-
bedy Nowakowskim Kanonika
Chełmińskim Proboszczu Parkowickim
po dwugetnym wbrew za swego Spowiad-
nego Kanonika Ks. Antoniego
Nowakowskiego

13

Actum Petricouiæ in Judicijs Ordinarijs Generalitus Tribunalis Regni Feria Sexta post Dominicam Oculi Quadragesimalem proxima Anno Domini Millesimo Septingentesimo Primo.

Juxta Actum Executionis in Bonis infrascripta per Generosum Stephanum Constantinum Falpchi Burgrabium Castrensem Nadensem expeditus et ad Acta Castrensia Capitanealia Lanciciensis per Oblatam porrecta, Cuius ex eisdem Actis authentice deprompta tenor Sequitur Talis: Actum in Castro Lanciciensi Feria Quarta pridie Festi Sancti Martini Pontificis Anno Domini Millesimo Septingentesimo. Ad Officium et Acta presentia Capitanealia Castrensia Lanciensia personaliter veniens Nobilis Joannes Piotrowski Gnosi Stephani Constantini Falpchi Burgrabij Castrensis Nadensis Famulus Domine eiusdem Domini Sui Obtulit Officio presenti ad ingrossandum et actis presentibus insertendum Actum Executionis in Bonis Nobilis Mierosyn Officiose per ipsum expeditum infrascriptum Tenoris Talis. Actum in

5 kart

38

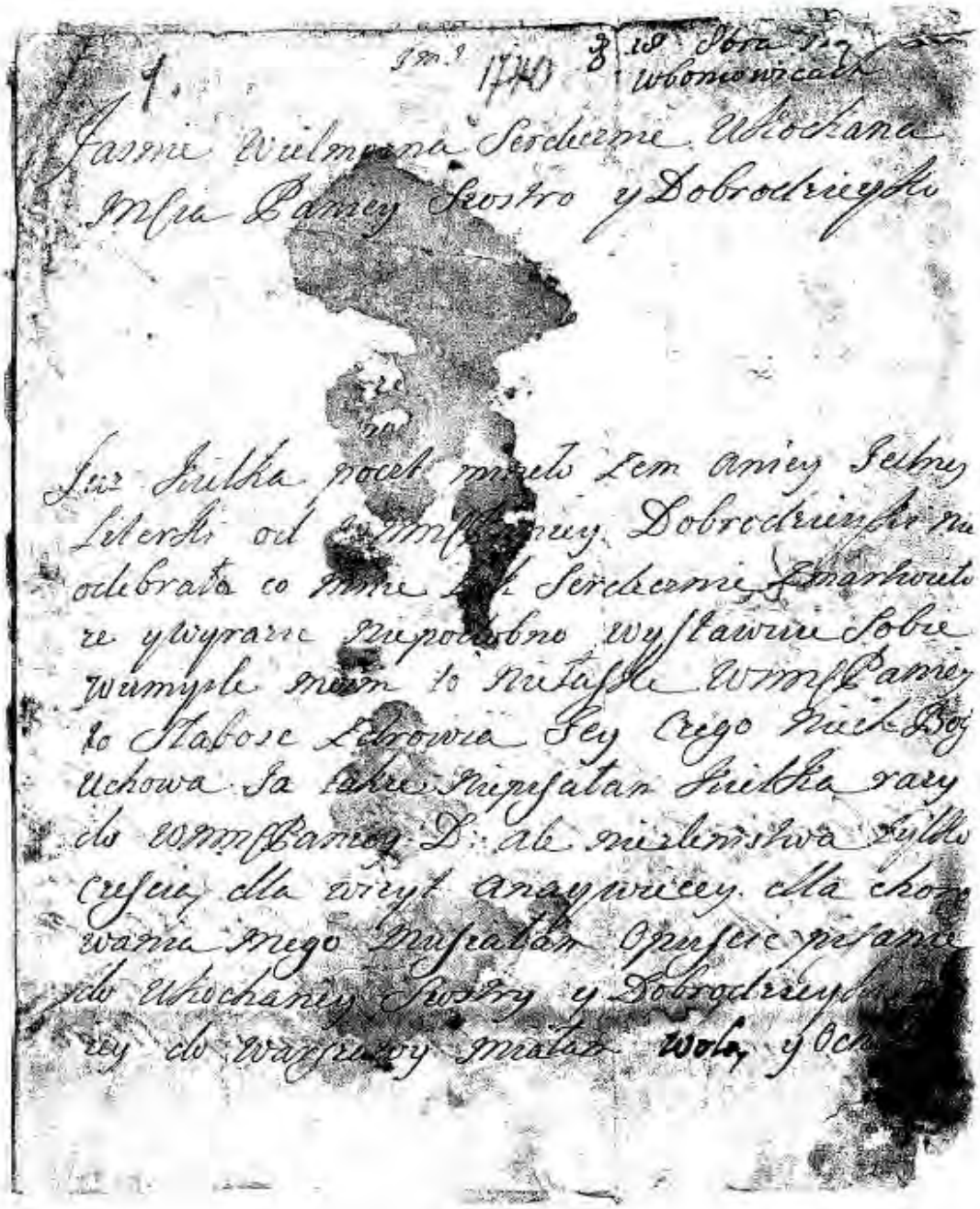

Jasnie Wielmożna Serdecznie Ukochana
Mci Panny Siostro y Dobrodziejko

Już Siłka poczt miesto Zem Amiey Siebie
Literki od W:mci Panny Dobrodziejki na
odebrała co mnie [illegible] Serdecznie Zmarkowała
ze y wyraźnie niepodobno wystawnie Sobie
wamyśle mieni to Nietaiłe W:mci Panny
Ie Słabość Zdrowia Fey Czego niech Bog
uchowa Ja także Nieprzestan Siłka razy
do W:mci Panny D: ale niezlenistwa Siłko
częsie dla wzyt Anaywiecey dla chow
wania Mego Nieprzestan Opuscic pisanie
do Ukochaney Siostry y Dobrodziey
ey do Wzyszey miała Wolay y Oc

107

3. Julii 1799. Siedmiorogowo

Mon tres Cher Frere

Przyiemnie dopełnie tam z zwykłem winszowania świętem
Dzie niemoda aniteż grzeczność, lecz prawdziwe przy-
wiązanie podaiąc Życzeń wyrazy, doświadczam tego u-
kontentowania na dniu dzisieyszym, gdy otworzywszy
Serce zgodnie z nayszczerszą prawdą mogę Ci oświadczyć
Czucia tegoż, abyś Kochany Braciszku przy Czerstwym
Zdrowiu zawsze w pomyślnościach nayduższe zy Lata
mnie zaś pozwolił się chlubić tym przywiązaniem
Któreś mi przez wzaiemność winien.

Proszę przyjąć Dzisiaiszym dniem ta okazyą zmazdem
Zdrowiem, rozum iak tenże zawsze z na Lata
życie pełnego Braciszka niepzestannym Bratem się
szczycił y przychylnością zaszczycać się mogę

Mon Cher Frere
Tout à vous

P. S. Odsyłam List Kroy powtor.
nie Został mi odesłany, dodaię dziś
tylko nowe zapewnienie przywiązania
z Kroy na całe życie być mogę

O Malczyce

Copia

40

Ostatnia wola moja.

Na przypadek śmierci mojej mianuję uniwersalnym sukcesorem moim prawie spadkobiercę Józefa Hr. Mielżyńskiego, obecnie posiadacza dóbr Imno pod Postępnem położonych. Spadek mój popisuję tu z rozrachunkami zawartemi w dołączonym do Rodzyla z dnia 12go Lipca 1872 roku, który zaopatrzony własnoręcznym podpisem niezgodnie z primatorzenia mego jako mojem, potwierdzam z wszystkich postanowieniach, a który jako część integralną niniejszego testamentu mego stanowi i spadkobiercy mego do wykonania przekazuję, będąc tylko majątku jakie do dziś dnia posiadam, a ponieważ hipoteka Ponudowa jest mu moje imie nie obciążam, je inó Ponudowa należy także do Majętności Mirosławskiej.

a, Nadto stanowię, żeby po uregulowaniu spadku, jakie dopadnie Hr. Mielżyńskiemu przypadnie, przekazał temu dalej wykonanie, na mocy pomocy, przynajmniej 60,000 Tal. z funduszu zakładowego na pewne cele, z którego procent pobierać będzie, jeżeli prawem utraci wspomnione 5000 Tal. rocznego dochodu z Mirosławia z Rodzyla wspomnione.

b, Dalej zapisuję z majątku mego rodzicom Józefa Hr. Mielżyńskiego, każdemu po 10,000 Tal. jako to Maryi z Mielżyńskich Bninskiej, Franciszce z Mielżyńskich Kwarcińskiej,

Walentynie z Hr. Mielżyńskich Hr. Platerowej do 1½ wiernego wytku,

Karolowi Hr. Mielżyńskiemu,

Gabryelli z Hr. Mielżyńskich Koczorowej, a gdyby kto dziś nie wierzawita jej mężowi Pawłowi Koczorowi, i 10000 chrześcij. mojej Maryi Mielżyńskiej.

c, Zlecam do życzenia ś. p. mężu mego chrzestnej jego Alice Hongens z Gemmi 15,000 Tal. chyba żeby ta przed mnie śmiercią umarła.

4 karty

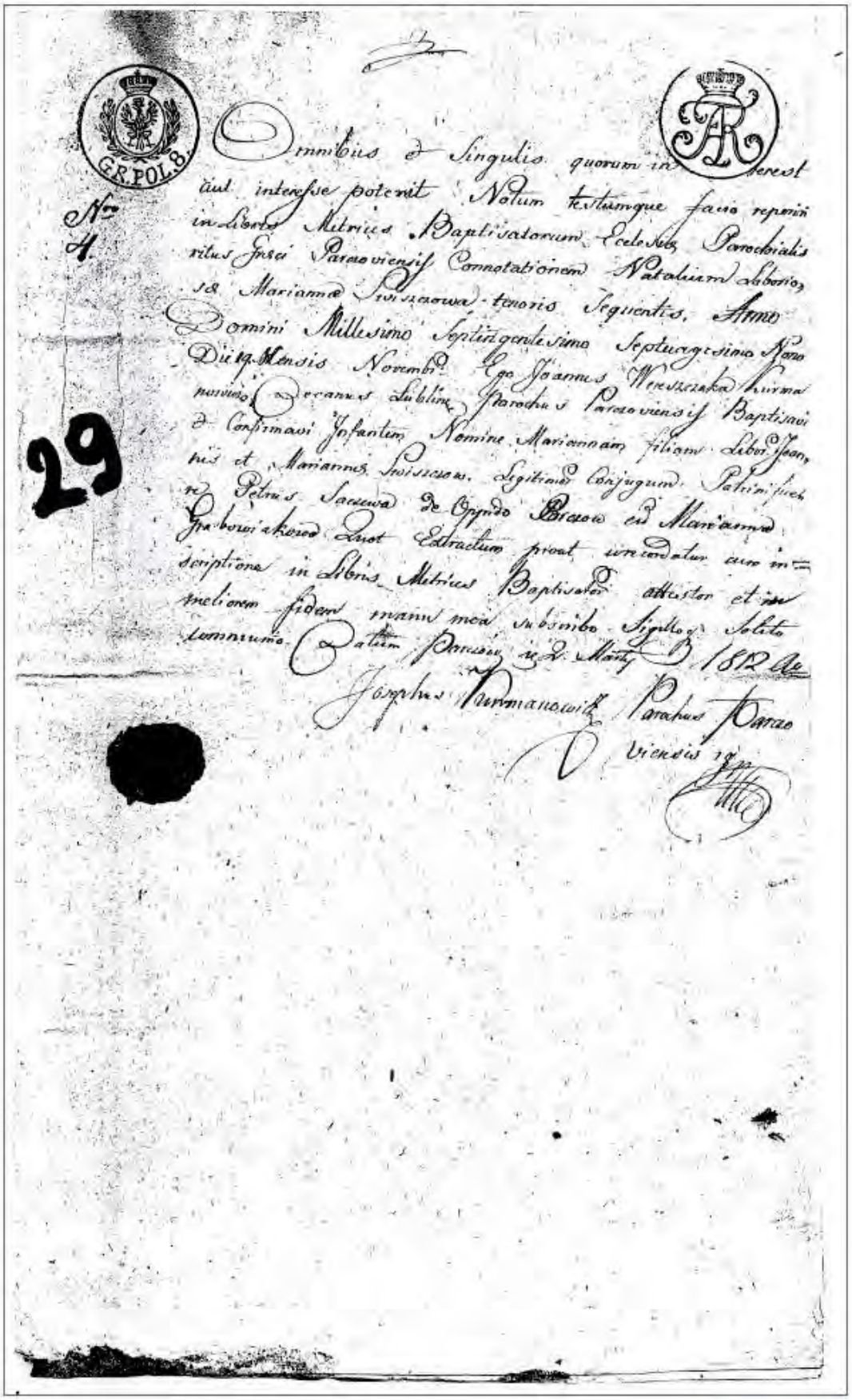

G.R.POL.B.

No 29

Omnibus & Singulis quorum in hac re est aut interesse poterit Notum testumque facio reperiri in Libris Metricis Baptisatorum Ecclesiae Parochialis ritus Graeci Parachiensis Connotationem Natalium Liberorum 18 Mariannae Swissczowa tenoris Sequentis. Anno Domini Millesimo Septingentesimo Septuagesimo Sono Die 19 Mensis Novembris Ego Joannes Wereszczaka Curmanowicz Decanus Lublin. Parochus Parachiensis Baptisavi & Confirmavi Infantem Nomine Mariannam filiam Liberorum Joannis et Mariannae Swissczow. Legitimi Conjugum. Patrinis fuerunt Petrus Saczwa de Oppido Parachi cum Mariannae Grabowiakowa Quot Extractum praesentem concordat cum inscriptione in Libris Metricis Baptisatorum attestor et in meliorem fidem manu mea subscribo Sigillo Solito Communito. Datum Parachi die 2 Martii 1812 Ao

Josephus Curmanowicz Parochus Parachiensis m.p.

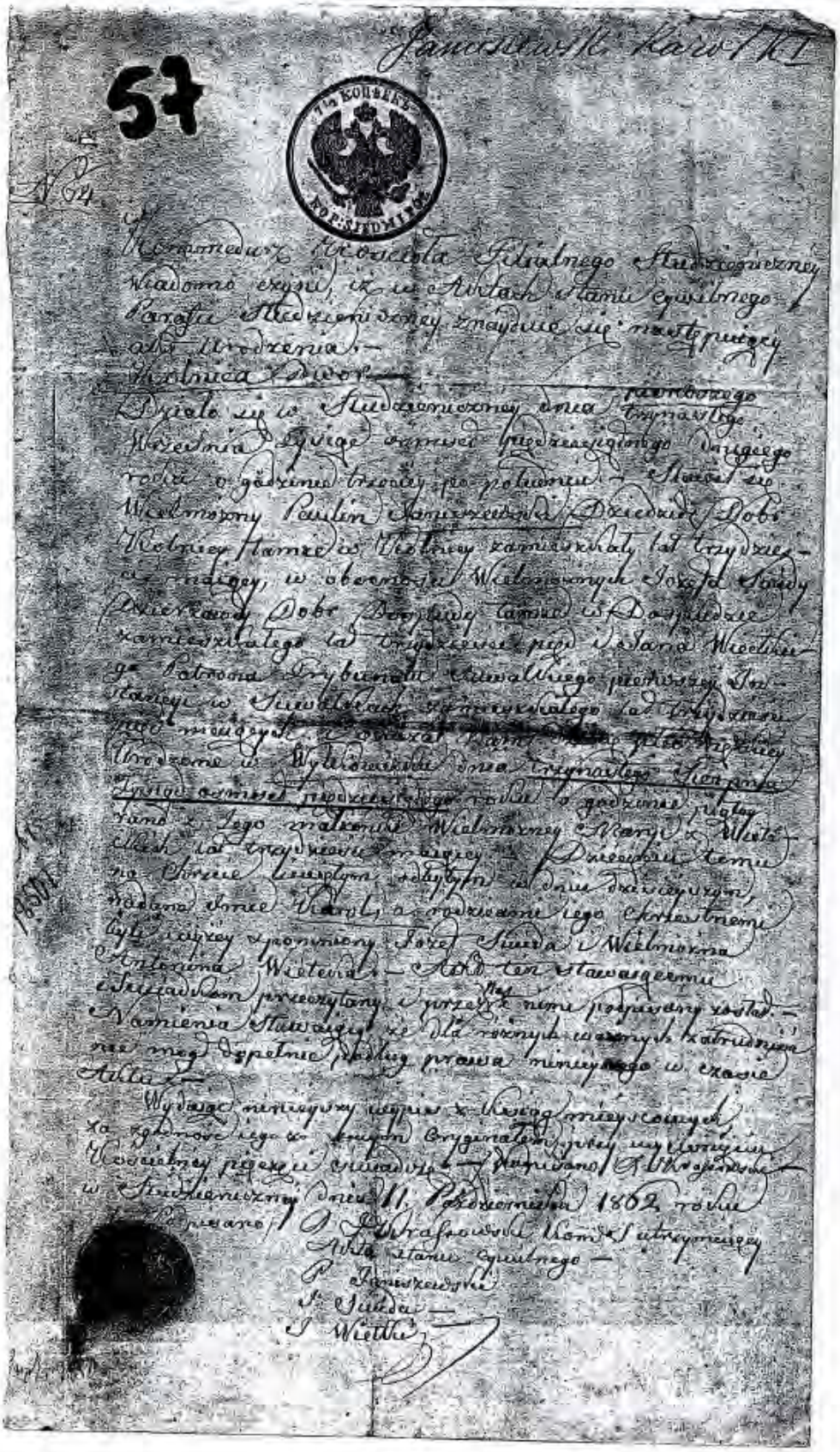

Janowski Karol

57

Na kolkowy Rossijskoj Imperii

№ 24

W Komendzie Kościoła Filialnego Studzieńczeńskiego
Wiadomo czyni, iż w Aktach stanu cywilnego
Parafii Studzieńczeńskiej znajduje się następujący
akt urodzenia —
Metrica Dwor —
Działo się w Studzieńczeńskim dnia trzynastego
Marca Dyrige czwartego przedzwyczajnego Imienia
roku o godzinie trzeciej po południu — Stawił się
Wielmożny Paulin Janowski Dziedzic Dóbr
Wolnej Hamce w Wolnej zamieszkały lat trzydzie-
ści mający, w obecności Wielmożnych Józefa Sowy
Dziedzica Dóbr Dzyrdzy tamże w Dzyrdzie
zamieszkałego lat trzydziestu pięć i Adama Wiethe-
go Patrona Gryberskiego Kawalerzysty przebywającego
w Studzieńcach zamieszkałego lat trzydzie-
sto mających i oświadczył Ojciec [illegible]
Urodzone w Wyłomiach dnia trzynastego Marca
Dyrige czwartego przedzwyczajnego roku o godzinie ósmej
rano z Jego małżonki Wielmożny Marji z Wieto-
ch lat trzydziestu mającej Dziedzicki temu
na Chrzcie imieniem Karolem w dniu dzisiejszym
nadana była Karol, a rodzicami jego Chrzestnymi
byli wyżej wymieniony Józef Sowa i Wielmożna
Antonina Wietenda — Akt ten stawającemu
i świadkom przeczytany i przez nich podpisany został —
Zamienia Stawający się dla równych ważnych zatrudnienia
nie mogą osobiście według prawa mieszkającego w exacie
Akta —
Wydaje niniejszy wypis z Ksiąg miejscowych
za opłatą jego w kwocie Groszem jeden wyłącznie
Kwartalny pięćset i siedmiu — Podpisano A. Wrzosowski
w Studzieńczeńskim dniu 11. Października 1862 roku
Podpisano A. Wrzosowski Kom. Sutrzymujący
Akta stanu Cywilnego —
P. Janowski
J. Sowa —
A. Wiethe —

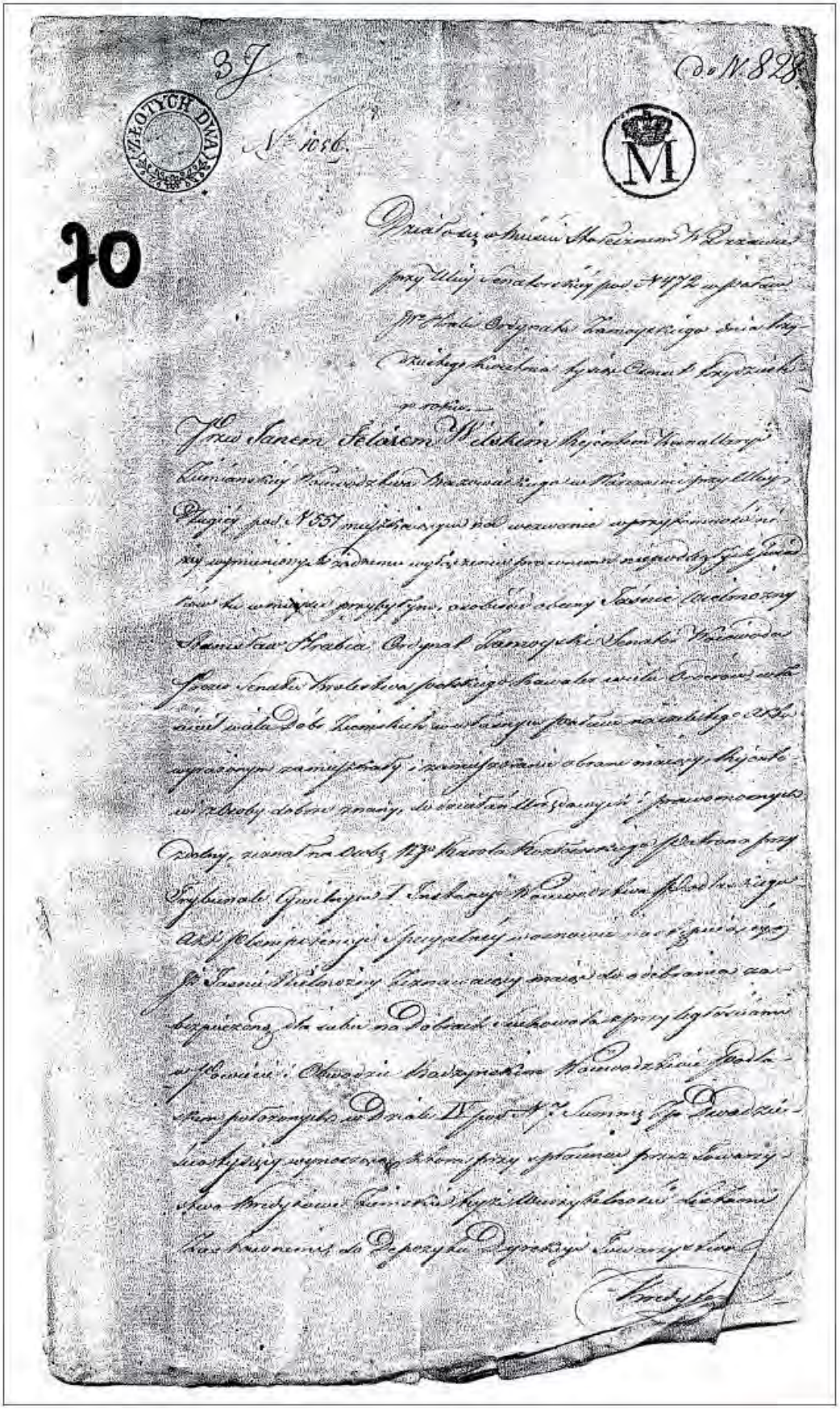

3 J. Do N. 828.

N. 1056.

70

KOMITET JUBILEUSZOWY 50-LETNIEJ TWÓRCZOŚCI JACKA MALCZEWSKIEGO W KRAKOWIE DOM ARTYSTÓW

ZWIĄZEK POLSKICH ARTYSTÓW PLASTYKÓW
W KRAKOWIE, PLAC ŚW. DUCHA „DOM ARTYSTÓW".

Kraków, dnia 10 grudnia 1924.

12

Kochany Panie Profesorze!

Komitet Obchodu Jubileuszowego zwiększony z woli uczestnika pracy artystycznej Kochanego Pana pod nowelizacją Pana ministerstwa sztuk i opinji artystycznej uważał za stosowne równocześnie z obchodem do przyjazdu Kochanego Pana, tymczasowej, że wybicie medalu przyjętego nie mogliśmy uskutecznić w tak krótkim terminie.

Ponieważ Kochany Pan spodziewa się przybyć, jak mieliśmy przyjemność słyszeć w listopadzie, do Krakowa w styczniu, spodziewamy się więc, że uda nam się uprosić Kochanego Pana do wzięcia udziału w uroczystości, bez Jubilata zaś i Komitet i Sfery zainteresowane nie wyobrażają sobie Obchodu Jubileuszowego.

Komitet poruszył wykonanie medalu p. Janem Raszcą, który wybiera się do Lustomierz, by móc widzieć się z Kochanym Panem i ewentualnie zrobić na miejscu szkic głowy Kochanego Pana.

Zawiadamiając o powyższym postanowieniu Kochanego Pana Profesora przesyłamy fotografiche odbitki zrobione w Lustomierzu, a przesyłając najserdeczniejsze życzenia zdrowia, łączę wyrazy prawdziwego poważania i ze czcią Kochanego Pana całuję.

Zabłocki
Sekretarz Komitetu.